



ALBERT EINSTEIN
INSTITUTO ISRAELITA DE
RESPONSABILIDADE SOCIAL

PROGRAMA EINSTEIN NA
COMUNIDADE DE PARAISÓPOLIS

REDE DE RECURSOS DA COMUNIDADE DE PARAISÓPOLIS E ADJACÊNCIAS

NÚCLEO SERVIÇO SOCIAL

CENTRO DE PROMOÇÃO E ATENÇÃO À SAÚDE
PROGRAMA EINSTEIN NA COMUNIDADE DE PARAISÓPOLIS



REDE DE RECURSOS DA COMUNIDADE DE PARAISÓPOLIS E ADJACÊNCIAS

NÚCLEO SERVIÇO SOCIAL

CENTRO DE PROMOÇÃO E ATENÇÃO À SAÚDE
PROGRAMA EINSTEIN NA COMUNIDADE DE PARAISÓPOLIS

Autores:

Eliana Pereira Silva

Claudia Regina Lara

Paulo Sergio Serafim

Marisa de Azevedo Virgulino

Marilene Aparecida Massaro Ferreira

Roberta Maria Lopes dos Santos

Monica de Cassia Martinez Brigeiro

Keila de Oliveira Galdino

Gisely Barros de Lau

Danielle Mendes Altoé

PROGRAMA EINSTEIN NA COMUNIDADE DE PARAISÓPOLIS

O Programa Einstein na Comunidade de Paraisópolis (PECP) é parte das ações da Sociedade Beneficente Israelita Brasileira Albert Einstein (SBIBAE). Surgiu em 1998, concebido como um centro de atenção primária integrado à comunidade. Atualmente é dividido em duas grandes áreas: Ambulatório de Especialidades Médicas (AMPA) e o Centro de Promoção e Atenção à Saúde (CPAS), que oferece à comunidade diversos programas nas áreas de educação, esporte, arte, cultura e serviço social, entre outras, como ilustra o organograma a seguir.

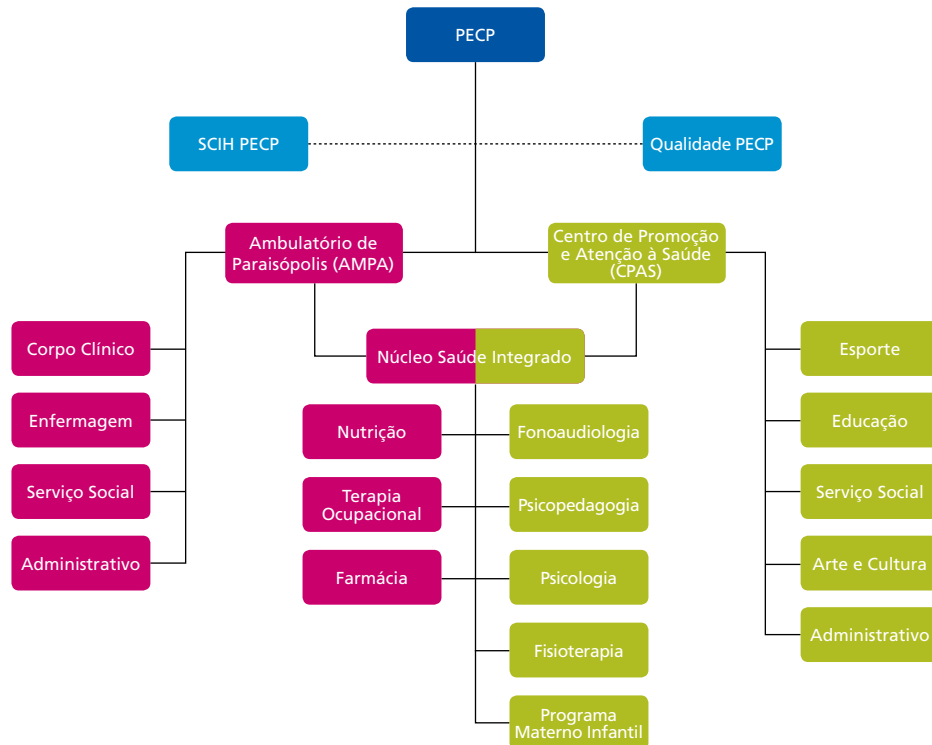

NÚCLEO SERVIÇO SOCIAL

O Núcleo Serviço Social atua no PECP desde a sua implantação. Teve participação ativa no processo de territorialização e no estabelecimento do vínculo com a comunidade e lideranças locais, tendo promovido a mediação e a articulação entre os interesses e necessidades da comunidade e o espaço institucional. É um trabalho que pode ser retratado na história, vinculação e legitimidade das ações com a população, organizações e equipamentos que atuam no território.

Atualmente, o Núcleo Serviço Social do CPAS agrega, além das ações de promoção de saúde, grupos educativos, convivência, capacitação profissional e articulação comunitária.

Este caderno é fruto do esforço do trabalho da nossa equipe para organizar e atualizar as informações sobre as organizações que atuam em Paraisópolis e equipamentos da rede de referência para a região. É apenas um pequeno recorte que consta das organizações do terceiro setor, educação, assistência, justiça e saúde.

O nosso propósito é contribuir para socializar as informações organizadas para facilitar tanto o andamento dos nossos trabalhos no atendimento, orientação e encaminhamento da população, bem como a articulação e a mobilização da rede.

Agradecemos às organizações que gentilmente forneceram as informações para elaboração e atualização desse caderno.

A COMUNIDADE DE PARAISÓPOLIS

Paraisópolis é a segunda maior favela da cidade de São Paulo, com cerca de 80 mil habitantes. Situada na região do Morumbi, Distrito da Vila Andrade, Subprefeitura do Campo Limpo, é reconhecida como Zona Especial de Interesse Social desde 2003 e caracteriza-se como espaço territorial em acelerada transformação. A Subprefeitura do Campo Limpo é referência nos serviços de assistência, saúde e educação. Paraisópolis, com população jovem – cerca de 50% tem entre 20 e 40 anos –, abriga famílias com renda média de até três salários-mínimos.

A comunidade passa por um vigoroso processo de desenvolvimento econômico, com a presença significativa de organizações sociais, além das mudanças recentes proporcionadas pelas intervenções do Programa de Urbanização a partir de 2005, o que tem exigido uma dinâmica intensa dos seus processos de articulação comunitária.

Dentre as diversas formas de associações presentes em Paraisópolis, como a Associação Movimento pela Moradia e a Associação Amigo do Povo, somente para citar algumas, destaca-se a União de Moradores, organização criada em 1983 e legitimada como representativa dos seus moradores, e o Fórum Multientidades, criado em 1994 e organizado como evento mensal. O Fórum é um espaço de discussão entre as organizações locais e as da rede sobre as principais demandas e necessidades da comunidade, e tem por o objetivo articular e integrar ações que contribuam para a melhoria da qualidade de vida como um todo.

Identifica-se, assim, uma história de lutas e de conquistas por parte da mobilização dos seus órgãos de representação, especialmente nas áreas de educação e de saúde.



Programa Einstein na Comunidade

PECP - PROGRAMA EINSTEIN NA COMUNIDADE PARAISÓPOLIS

Endereço: Rua Manoel Antonio Pinto, 285 - Paraisópolis.

Telefone: 2151-6701 / 2151-6718

Horário de atendimento: 7hs as 17hs, de segunda a sexta-feira. Aos sábados, da 7hs as 13hs (confirmar).

CPAS – CENTRO DE PROMOÇÃO E ATENÇÃO À SAÚDE

1) NÚCLEO ARTE E COMUNICAÇÃO

Moradores da comunidade de Paraisópolis e entorno, de 6 a 21 anos.

Programa Arte e Cultura: musicalização, violão, bateria, banda, violoncelo, violino e coral, teatro, linguagem poética, cenário e figurino, artesanato (Adolescente com Arte), artes visuais (Oficina de Idéias), street art, hip hop, danças brasileiras e contação de histórias.

Programa Inclusão Digital: Word, Excel e Movie Maker (Oficinas de Cidadania), fotografia, jornal Comunidade em Ação e blog Cidadania Digital (Oficina de Comunicação).

Sarau de Paraisópolis: música, dança, teatro, poesia, fotografia, artes visuais (Encontro de Linguagens). Último sábado de cada mês.

2) NÚCLEO EDUCAÇÃO

Crianças, adolescentes e adultos da Comunidade de Paraisópolis.

Estação do Conhecimento Einstein/ Biblioteca Brinquedoteca: proporciona o contato de crianças de 2 a 12 anos com atividades lúdicas e pedagógicas por meio do brincar livre e espontâneo.

Educação Cidadã: contribui para o desenvolvimento de habilidades em 120 crianças de 6 a 15 anos e que frequentam a escola pública da região.

Programa Educação para o Trabalho: Oferece orientação vocacional para jovens de 14 a 21 anos.

3) NÚCLEO ESPORTE

Moradores da comunidade de Paraisópolis e entorno, de 4 a 21 anos.

Programa Einstein de Lazer e Esporte na Comunidade (PELEC): atividades esportivas para crianças de 4 a 15 anos.

Capoeira: aulas para crianças e jovens de 7 a 21 anos.

Rugby: aulas e jogos para crianças e jovens de 7 a 21 anos.

Handebol: aulas e jogos para crianças de 11 e 12 anos.

Taekwondo: arte marcial para crianças, adolescentes e adultos.

4) NÚCLEO SOCIAL

Moradores da comunidade de Paraisópolis e entorno.

Atendimento Serviço Social: atendimento social com famílias, atendimento social, oficinas educativas e temas técnicos, grupo socioeducativo, visitas domiciliares, entre outros.

Espaço de Convivência e Capacitação: corte e costura, bordado, crochê, patwork, pintura em tecidos, entre outros, para jovens acima de 16 anos.

Capacitação em Beleza: cursos de manicure, maquiagem e desing de sobrancelha para adultos entre 18 a 35 anos. Cursos de cabeleleiro e barbeiro para pessoas acima de 16 anos.

Capacitação em Gastronomia: cursos de cozinheiro, confeitiro, “faça e venda”, bolos, entre outros.

Cursos Livres: empreendedorismo, educação financeira, auxiliar de escritório, recepcionista de eventos, entre outros cursos para jovens e adultos.

5) NÚCLEO SAÚDE

Moradores da comunidade de Paraisópolis e entorno.

Especialidades: fonoaudiologia, psicologia, fisioterapia, terapia ocupacional, psicopedagogia.

Programas: Materno Infantil (Programa de Gestantes), Programa de Atenção aos Bebês, Escolha Consciente.

Formas de Encaminhamento: Unidades Básicas de Saúde referenciadas.

AMPA - AMBULATÓRIO PARAISÓPOLIS

Especialidades: enfermagem, farmácia, serviço social, nutrição, entre outras especialidades médicas.

Formas de Encaminhamento: Unidades Básicas de Saúde referenciadas.

Assistência Social

CRAS - CENTRO DE REFERÊNCIA DE ASSISTÊNCIA SOCIAL

Endereço: Rua Jerônimo de Campos Freire, s/nº. Próximo ao CEU Paraisópolis.

Telefone: 3742-2527 / 3742-2788

Público atendido: moradores da comunidade de Paraisópolis e região da Vila Andrade.

Atividades desenvolvidas: inclusão das famílias nos Programas de Transferência de Renda e no Cadastro Único, entrega de cesta básica, atendimento social e encaminhamento para serviços, visitas domiciliares, emissão de solicitação para idosos não aposentados realizarem viagens interestadual sem pagarem, emissão de solicitação para redução do valor da conta de luz para famílias com baixa renda.

Atendimento: agendamento por serviços da rede ou procura espontânea.

Horário: 8h às 18h, de segunda a sexta-feira.

CREAS - CENTRO DE REFERÊNCIA ESPECIALIZADO DE ASSISTÊNCIA SOCIAL

Endereço: Rua Landolfo de Andrade, 200 - Jd. Mª Helena. Próximo ao metrô Capão Redondo.

Telefone: 5843-7483 / 5512-1531

Público atendido: pessoas/famílias em situação de vulnerabilidade ou risco social.

Atividades desenvolvidas: acompanhamento social das pessoas/famílias em situação de vulnerabilidade ou risco social.

Atendimento: demanda espontânea, encaminhamentos realizados pelo Centro de Referência da Assistência Social (CRAS) e serviços da rede.

Horário: 8h às 18h, de segunda a sexta-feira.

SAS - SUPERVISÃO DE ASSISTÊNCIA SOCIAL

Endereço: Rua Batista Crespo, 312. Próximo ao Terminal Campo Limpo.

Telefone: 5844-0453

Público atendido: equipamentos que prestam serviços para Assistência.

Atividades desenvolvidas: atende e supervisiona as organizações conveniadas com a prefeitura.

Atendimento: somente para profissionais da área da assistência social e serviços conveniados. Não atende a população.

Horário: 8h às 18h, de segunda a sexta-feira.

SASF – SERVIÇO DE ASSISTÊNCIA SOCIAL A FAMÍLIA

Endereço: Rua Independência, 564, Condomínio E (prédio cinza). Próximo à Av. Hebe Camargo.

Telefone: 3742-6891

E-mail: sasf@paraisopolis.org

Público atendido: 1000 famílias da comunidade de Paraisópolis.

Atividades desenvolvidas: atendimento básico para acompanhamento das famílias da comunidade de Paraisópolis. São realizadas, a cada 15 dias, oficinas de geração de renda. Nas quartas e quintas-feiras são realizados encontros socioeducativos e atividades lúdicas. São realizadas orientações para as famílias sobre os Programas de Transferência de renda e Cadastro Único. Há também acompanhamento diário para o Plano de Desenvolvimento dos Usuários (PDU), e Plano de Desenvolvimento Familiar (PDF).

Atendimento: encaminhamentos pelos serviços do território, busca ativa dos técnicos do SASF no território para identificar as famílias que precisam ser atendidas.

Horário: 8h às 18h, de segunda a sexta-feira.

Atenção e Defesa da Criança e do Adolescente

CONSELHO TUTELAR – CAMPO LIMPO

Endereço: Rua Nossa Senhora do Bom Conselho, 59 - Jd. Laranjal. Subprefeitura de Campo Limpo.

Telefone: 5513-3126 (fixo) / 9 7283-64 82 (plantão)

E-mail: conselhotutelarl@prefeitura.sp.gov.br

Público atendido: moradores dos três distritos (Capão Redondo, Campo Limpo e Vila Andrade).

Atendimento: demanda espontânea ou encaminhamentos da rede de serviços.

Horário: 8h às 18h, de segunda-feira a sexta-feira. Às quartas-feiras, atendimento emergencial e dos serviços da rede. Plantão noturno todos os dias com início às 18h (contato através do celular do plantão).

NÚCLEO DE PROTEÇÃO JURÍDICA – CAMPO LIMPO

Endereço: Rua Landolfo de Andrade, 200 - Capão Redondo. Próximo à estação Capão Redondo do metrô.

Telefone: 3229-0581

E-mail: npjcampolimp@saecsp.org.br

Público atendido: população em situação de vulnerabilidade social.

Atividades desenvolvidas: acolhimento e escuta da situação para encaminhamento e articulação com outros serviços.

Atendimento: demanda espontânea e situações encaminhadas por outros serviços da rede.

Horário: 8h às 18h, de segunda a sexta-feira.

CASA DO ADOLESCENTE DE PINHEIROS

Endereço: Rua Ferreira de Araújo, 789. Próximo ao Largo de Pinheiros.

Telefone: 3819-2022

E-mail: saudeadolescente@saude.sp.gov.br

Público atendido: adolescentes de 10 aos 19 anos e 11 meses.

Atividades desenvolvidas: atendimento médico, psicológico, odontológico e nutricional.

Atendimento: demanda espontânea ou encaminhamento de outros serviços. Para realizar a matrícula do adolescente é necessário que o mesmo esteja presente e com cartão do SUS, documento pessoal e comprovante de residência.

Horário: 7h às 17h, de segunda a sexta-feira.

CMDCA – CONSELHO MUNICIPAL DOS DIREITOS DA CRIANÇA E DO ADOLESCENTE DE SÃO PAULO

Endereço: Rua Libero Badaró, 119, 2º Andar - Centro.

Telefones: 3113-9667 / 3113-9656 / 3113-9657

E-mail: cmdca@prefeitura.sp.gov.br

Público atendido: organizações da rede de serviços públicos e privados.

Atividades desenvolvidas: propõe, delibera e acompanha as políticas públicas em prol das crianças e

adolescentes no município, atendendo às diretrizes do Estatuto da Criança e do Adolescente (ECA).

Horário: 9h às 17h, de segunda a sexta-feira.

NÚCLEO DE PROTEÇÃO PSICOSSOCIAL ESPECIAL – VILA ANDRADE

Endereço: Avenida Marechal Juarez Távora, 664 - Super Quadra Morumbi. Próximo à escola Anglo.

Telefone: 3742-6172

E-mail: msevilaandrade@gmail.com

Público atendido: crianças e adolescentes, dos 12 aos 21 anos, que estão cumprindo medida socioeducativa.

Atividades desenvolvidas: oficinas de grafite, street dance, e hip hop.

Horário de Atendimento: 8h às 17h, de segunda a sexta-feira.

Formas de Encaminhamento: as crianças e adolescentes atendidas pelo serviço devem ser encaminhadas pelo CREAS - Campo Limpo.

Proteção e Defesa da Mulher

3ª DELEGACIA DE DEFESA DA MULHER – DDM -OESTE

Endereço: Avenida Corifeu de Azevedo Marques, 4300 - Jaguaré. Próximo ao Balão do Jaguaré.

Telefone: 3768-4664 / 3718-0422

Público atendido: mulheres em situação de violência.

Atividades desenvolvidas: atendimento psicológico, orientação, registro do Boletim de Ocorrência (BO).

Atendimento: demanda espontânea e encaminhamentos de serviços da região.

Horário: 9h às 18h, de segunda a sexta-feira.

MULHERES VIVAS

Endereço: Rua Martinho Vaz de Barros, 257 - Campo Limpo. (A rua tem feira às quintas-feiras.)

Telefone: 5842-6462 / 4561-5470

E-mail: cdcmulheresvivas@gmail.com

Público atendido: mulheres em situação de violência.

Atividades desenvolvidas: atendimento das mulheres em situação de violência, convivência, oficinas de geração de renda e artesanato, palestras e orientação jurídica.

Atendimento: demanda espontânea e encaminhamentos da rede de serviços.

Horário: 8h às 17h, de segunda a sexta-feira.

CENTRO DE CIDADANIA DA MULHER – CCM SANTO AMARO

Endereço: Av. Mario Lopes Leão, 240. Próximo à Praça Floriano Peixoto.

Telefone: 5524-4782 / 5521-6626

E-mail: mulhercidadasa@hotmail.com

Público atendido: mulheres em situação de violência.

Atividades desenvolvidas: atendimento de mulheres em situação de violência, atividades relacionadas à autonomia econômica, oficinas corporais de defesa pessoal, condicionamento com dança, arte terapia e embalagens criativas.

Atendimento: demanda espontânea e encaminhamento dos serviços da região.

Horário: atendimento e acolhimento de segunda a sexta-feira, das 9h às 17h.

CRAVI – CENTRO DE REFERÊNCIA E APOIO À VÍTIMA

Endereço: Estrada de Itapeverica, 8887 (prédio do CIC), 2º andar, sala 21 - Valo Velho.

Telefone: 5825-2444 (ramal 259) / 5824-4894 / 5823-6269 / 5822-0414

E-mail: cravisul@justica.sp.gov.br

Público atendido: vítimas e familiares de vítimas de qualquer tipo de violência (homicídio, violência sexual, ameaça, entre outras).

Atividades desenvolvidas: atendimento psicológico, social e jurídico.

Atendimento: demanda espontânea e encaminhamento de outros serviços da região.

Horário: 8h às 17h, de segunda a sexta-feira.

COLETIVO FEMINISTA SEXUALIDADE E SAÚDE

Endereço: Rua Bartolomeu Zunega, 44 - Pinheiros. Próximo à estação Faria Lima do metrô.

Telefone: 3812-8681

E-mail: mulheresorg@gmail.com

Público atendido: mulheres em situação de violência.

Atividades desenvolvidas: rodas de conversa com temas específicos, atividades relacionadas à sexualidade feminina, assistência médica, consulta ginecológica, acompanhamento pré-natal para partos normais e assistência psicológica.

Atendimento: portas abertas, demanda espontânea, ou encaminhamento.

Horário: 8h às 17h30, de segunda a sexta-feira.

PAVAS – PROGRAMA DE ATENÇÃO E VIOLÊNCIA SEXUAL

Endereço: Rua Doutor Arnaldo, 925 - Cerqueira César. Próximo ao metrô Clínicas.

Telefones: 3061-7721

E-mail: pavas@usp.br

Público atendido: crianças e adolescentes até 17 anos e 11 meses em situação de violência sexual.

Atividades desenvolvidas: atendimento social, médico e psicológico a crianças e adolescentes em situação de violência sexual. Capacitações e supervisões a equipes que atuam com a temática da violência contra crianças e adolescentes.

Atendimento: ligar e se informar se há vagas.

Horário: de segunda a sexta-feira, período da manhã ou da tarde (agendamento).

HOSPITAL DR. MAURO PIRES DA ROCHA (CAMPO LIMPO)

Endereço: Estrada de Itapeverica, 1661

Telefone: 3394-7503 / 3394-7647 (ambulatório)

E-mail: sid.moch@gmail.com (aos cuidados de Sidneia, coordenadora e psicóloga do programa)

Público atendido: mulheres que sofreram violência sexual, aborto legal, risco de morte materna ou má formação fetal.

Atividades desenvolvidas: acompanhamento psicológico, social e médico. Atendimento à vítima de violência sexual pelo Programa de Atendimento à Vítima de Violência Sexual (PROAVIVIS).

Atendimento: demanda espontânea e encaminhamentos da rede de serviços.

Horário: 8h às 17h, de segunda a sexta-feira (ambulatório).

HOSPITAL MUNICIPAL DR. ARTUR DE SABOYA

Endereço: Avenida Francisco de Paula Q. Ribeiro, 860. Próximo ao metrô Jabaquara.

Telefone: 3394-8519 / 3394-8520

E-mail: amfeitosa@prefeitura.sp.gov.br

Público atendido: mulheres que sofreram violência sexual ou estão em risco de morte durante a gestação.

Atividades desenvolvidas: atendimento psicológico, serviço social e médico.

Atendimento: região da Grande São Paulo através de demanda espontânea e encaminhamento dos serviços de rede.

Horário: 10h às 15h, de segunda a sexta-feira.

HOSPITAL MUNICIPAL MATERNIDADE PROFª MÁRIO DEGNI

Endereço: Rua Lucas de Leyde, 257 - Rio Pequeno.

Telefone: 3394-9330

Público atendido: adolescentes e mulheres a partir de 12 anos que sofreram violência sexual.

Atividades desenvolvidas: atendimento ambulatorial por equipe multiprofissional para adolescentes e mulheres que sofreram violência sexual. Serviço de aborto legal.

Atendimento: demanda espontânea e encaminhamentos da rede de serviços.

Horário: 24 horas, de segunda a sexta-feira (para atendimento médico).

FUNDAÇÃO FRANCISCA FRANCO

Endereço: Rua Nestor Pestana, 136, 6º Andar - Consolação. Próximo à Praça Roosevelt.

Telefone: 3120-2342

E-mail: nayara@franciscafranco.org.br

Público atendido: gestantes em situação de violência.

Atividades desenvolvidas: acolhimento de gestantes em situação de violência.

Atendimento: encaminhamentos dos serviços que atendem à defesa da mulher.

Horário: 8h30 às 17h30, de segunda a sexta-feira.

AMPARO MATERNAL

Endereço: Rua Napoleão de Barros, 1035 - Vila Clementino.

Telefone: 5089-8281 / 5089-8217

E-mail: centrodeacolhida@amparomaternal.org

Público atendido: gestantes maiores de 18 anos em estado de vulnerabilidade social (adolescentes somente via fórum).

Atividades desenvolvidas: acolhimento de gestantes em estado de vulnerabilidade social (1º mês ao 9º mês de gestação).

Atendimento: demanda espontânea ou encaminhamento dos serviços da política de Assistência Social, de Saúde, dentre outros, acompanhado de relatório social.

Horário: 8h às 16h, de segunda a sexta-feira.

HOSPITAL PÉROLA BYINGTON – PROGRAMA “BEM-ME-QUER”

Endereço: Avenida Brigadeiro Luiz Antônio, 683 - Bela Vista.

Telefone: 3248-8000 (hospital) / 3292-9000 (ambulatório)

E-mail: crsm-ouvidoria@saude.sp.gov.br

Público atendido: mulheres e meninas de qualquer idade, meninos até 12 anos (os meninos maiores de 12 anos são encaminhados para o CRT/AIDS).

Atividades desenvolvidas: pronto atendimento médico (profilaxias, contracepção, tratamento dos traumatismos físicos, outras necessidades de saúde), atendimento psicológico (avaliação psicodiagnóstico, acompanhamento, psicoterapia individual e em grupo), atendimento social, abordagem prevista em lei, orientação e atendimento aos pais e à família.

Atendimento: demanda espontânea, encaminhamento dos serviços da rede inclusive delegacias. (Não há restrição de área de abrangência).

Horário: 8h às 17h, de segunda-feira a sexta-feira. (Urgências e emergências, 24horas.)

ASSOCIAÇÃO DAS MULHERES DE PARAISÓPOLIS

Endereço: Rua Silveira Sampaio, 309

Telefone: 3739-1575

E-mail: rejane@paraisopolis.org

Público atendido: prioritariamente mulheres da comunidade de Paraisópolis e região. Também atende adolescentes e adultos.

Atividades desenvolvidas: Oficinas de doces e salgados, culinária, corte e costura, construção civil, dança, cabeleireiro, padaria comunitária e outras.

Atendimento: demanda espontânea ou encaminhamento de outros serviços.

Horário: 8h às 16h30, de segunda a sexta-feira.

Saúde

OUVIDORIA DO SUS

Telefone: 136

SUPERVISÃO TÉCNICA DE SAÚDE CAMPO LIMPO

Endereço: Rua Nossa Senhora do Bom Conselho, 59 - Jd. Laranjal.

Telefone: 5812-3460 / 5814 -3522

HOSPITAL MUNICIPAL DO CAMPO LIMPO

Endereço: Estrada de Itapeçerica, 1661 - Campo Limpo.

Telefone: 3394-7619 (serviço social) / 3394-7649 (ambulatório)

E-mail: não informado.

Horário: 7h às 19h, de segunda a sábado (plantão serviço social).

AMA PARAISÓPOLIS

Endereço: Rua Silveira Sampaio, 160.

Telefone: 3742-4173 / 3742-5394

E-mail: amaparisopolis@gmail.com

Público atendido: não há restrição

Atividades desenvolvidas: triagem / atendimento médico (clínico geral e pediatria)

Atendimento: demanda espontânea

Horário: 24hs.

UNIDADE BÁSICA DE SAÚDE PARAISÓPOLIS I

Endereço: Rua Melchior Giola, 80.

Telefone: 3744-5223 / 3744-5822 / 3773-4366 (regulação)

E-mail: ubsparisopolis@gmail.com

Público atendido: moradores de Paraisópolis.

Atividades desenvolvidas: consultas agendadas,

acolhimento, grupo de gestantes, grupo de troca de receitas, grupo de HAS.

Atendimento: famílias referenciadas conforme divisão territorial das equipes de Estratégia Saúde da Família.

Horário: 7h às 17h, de segunda a sexta-feira.

Obs.: unidade tem equipe de NASF.

UNIDADE BÁSICA DE SAÚDE PARAISÓPOLIS II

Endereço: Rua Pasquale Galuppi, 951.

Telefone: 3501-2839 / 3743-6958 / 3501-9031

E-mail: ubsparisopolis2@gmail.com

Público atendido: moradores de Paraisópolis

Atendimento: famílias referenciadas conforme divisão territorial das equipes de Estratégia Saúde da Família.

Horário: 7h às 17h, de segunda a sexta-feira.

Obs.: unidade tem equipe de NASF.

UNIDADE BÁSICA DE SAÚDE PARAISÓPOLIS III

Endereço: Rua Silveira Sampaio, 270. Ao lado do AMA Paraisópolis.

Telefone: 3742-1323 / 3742-2974 / 3742-3269

E-mail: ubsparisopolis3@gmail.com

Público atendido: moradores de Paraisópolis.

Atendimento: famílias referenciadas conforme divisão territorial das equipes de Estratégia Saúde da Família.

Horário: 7h às 17h, de segunda a sexta-feira.

Obs.: unidade tem equipe de NASF.

CENTRO DE APOIO PSICOSSOCIAL PARAISÓPOLIS (CAPS ADULTO)

Endereço: Rua Silveira Sampaio, 660 - Paraisópolis.

Telefone: 3742-6303 / 3742-7087 (gerência)

E-mail: caps3paraisopolis@gmail.com

Público atendido: usuários do serviço de saúde mental/psiquiátrico a partir dos 18 anos.

Atividades desenvolvidas: atividades individuais e coletivas, tais como oficinas e caminhadas.

Atendimento: demanda espontânea e encaminhamentos de outros serviços.

Horário: 7h às 19h, de segunda a sexta-feira

(acolhimento). Atendimento 24h para pacientes já acompanhados.

CENTRO DE APOIO PSICOSSOCIAL II (CAPS INFANTIL II)

Endereço: Rua Vittorio Emanuele Rossi, 43.

Próximo ao Terminal Campo Limpo.

Telefone: 5841-3133 / 5842-8385

E-mail: capsinfantil2@gmail.com

Público atendido: crianças de 0 a 17 anos e 11 meses.

Atividades desenvolvidas: acolhimento, convivência, atendimento individual e em grupo.

Atendimento: demanda espontânea e encaminhamentos via UBS ou outras organizações.

Horário: 7h às 19h, de segunda a sexta-feira.

CENTRO DE APOIO PSICOSSOCIAL ÁLCOOL E DROGAS III (CAPS ÁLCOOL E DROGAS – III)

Endereço: Rua Domingos Bicudo, 385. Próximo ao Terminal Campo Limpo.

Telefone: 5841-0472 / 5841-3055

E-mail: capsad3campolimpo@gmail.com

Público atendido: jovens e adultos usuários de substâncias químicas.

Atividades desenvolvidas: atendimento individual e em grupo. Oficinas terapêuticas e de trabalho.

Atendimento: demanda espontânea e encaminhamentos de hospitais e UBS.

Horário: 7h às 19h, de segunda a sexta-feira.

UED – UNIDADE DE DEPENDÊNCIA DE DROGAS

Endereço: Rua Napoleão de Barros, 1038 - Vila Clementino.

Telefone: 5549-2500 / 5549-6466

E-mail: recepcaoued@hotmail.com

Público atendido: usuários de drogas.

Atividades desenvolvidas: projeto de pesquisa.

Atendimento: divulgação dos projetos através de folhetos e pelo rádio. O usuário tem acesso ao serviço se a sua demanda estiver de acordo com o projeto em execução.

Horário: 7h às 19h, de segunda a sexta-feira. Sábados, das 7h às 13h.

PROAD – PROGRAMA DE ORIENTAÇÃO E ATENDIMENTO A DEPENDENTES

Endereço: Av. Professor Ascendino Reis, 763 (sentido centro) - Vila Clementino.

E-mail: proad.unifesp@gmail.com

Telefone: 5579-1543

Público atendido: dependentes químicos e não químicos a partir de 14 anos (dependência a drogas, álcool, internet, sexo etc.).

Atividades desenvolvidas: terapias de grupo e consultas médicas.

Atendimento: agendamento por telefone ou presencial.

Horário: 8h30 às 17h, de segunda a sexta-feira.

Recursos Jurídicos

DEFENSORIA PÚBLICA DO ESTADO DE SÃO PAULO – DEFENSORIA GERAL

Endereço: Rua Boa Vista, 200. Próximo à estação São Bento do metrô.

Telefone: 0800 773-4340 / 3105-9040 (ramal: 802 ou 801)

E-mail: dgp@defensoria.sp.gov.br

Público atendido: toda e qualquer pessoa que necessitar da informação.

Atividades desenvolvidas: fornecer atendimento jurídico para pessoas de baixa renda.

Atendimento: ligar no telefone 0800 773-4340 para agendar a triagem.

Horário: 8h às 18h, de segunda a sexta-feira.

DEFENSORIA PÚBLICA DO ESTADO DE SÃO PAULO – SANTO AMARO

Endereço: Rua Américo Brasiliense, 2139 - Chácara Santo Antônio. Próximo à estação Granja Julieta.

Telefone: 5182-2677 / 5182-3068

Público atendido: moradores da zona sul de São Paulo.

Atividades desenvolvidas: processos jurídicos.

Atendimento: encaminhados de outros serviços para avaliação.

Horário: de acordo com o agendamento na triagem inicial.

FÓRUM SANTO AMARO - VARA DA INFÂNCIA E JUVENTUDE

Endereço: Avenida Adolfo Pinheiro, 1992, Prédio I, térreo - Santo Amaro.

Telefone: 5522-8833 (ramal 235)

Atividades desenvolvidas: atente pedidos de Guarda e Tutela de crianças e adolescentes em situação de risco, além de adoções, autorizações de viagens e denúncias de maus tratos e de abuso sexual.

FÓRUM SANTO AMARO - VARA CRIMINAL

Endereço: Avenida Adolfo Pinheiro, 1992, Prédio I, 8º andar - Santo Amaro.

Atividades desenvolvidas: atendimento a vítimas de violência doméstica (lesões corporais, ameaças, etc.), com orientações e encaminhamentos necessários.

Telefones: 5686-1802 / 5686-4829 / 5522-5761 / 5522-8694

PROMOTORIA DE JUSTIÇA DO III TRIBUNAL DO JÚRI

Endereço: Avenida Adolfo Pinheiro, 1992, Prédio I, 9º andar - Santo Amaro.

Telefone: 5687-1846 / 5524-8134

Atividades desenvolvidas: atendimento aos familiares de vítimas de crime de homicídio. Esclarecimentos e encaminhamentos para casos de homicídio, tentativas de homicídio, abortos e testemunhas ameaçadas.

JUIZADO CIVIL ESPECIAL

Endereço: Rua da Paz, 769 - Chácara Santo Antonio. Próximo à estátua do Borba Gato.

Telefone: 5181-1990

Público atendido: depende de avaliação da causa encaminhada.

Atividades desenvolvidas: orientação e/ou acompanhamento jurídico especializado civil. Processos na área civil.

Atendimento: demanda espontânea (triagem).

Horário: 12h30 às 17h, de segunda a sexta-feira.

ESCRITÓRIO MODELO DOM PAULO EVARISTO ARNS (PUC-SP)

Endereço: Rua Ministro de Godoy, 967 - Perdizes.

Telefone: 3670-8531

Atividades desenvolvidas: orientação e/ou acompanhamento jurídico especializado.

Atendimento: casos encaminhados após contato.

Horário: 13h às 18h, de segunda a sexta-feira.

UNISA - NPJ

Endereço: Rua Isabel Schmidt, 349A - Santo Amaro.

Telefone: 2141-8958

E-mail: não informado.

Público atendido: não há restrição, desde que o valor da causa não ultrapasse 20 salários mínimos.

Atividades desenvolvidas: orientação e/ou atendimento jurídico civil e familiar. Causas relacionadas ao Código de Defesa do Consumidor e a acidentes de trânsito.

Atendimento: demanda espontânea por ordem de chegada.

Horário: 12h30 às 17h, de segunda a sexta-feira.

CENTRO DE INTEGRAÇÃO E CIDADANIA ZONA SUL

Endereço: Rua José Manoel Camisa Nova, 100 - Jd. São Luiz. Atrás do cemitério São Luiz.

Telefone: 5514-0182/ 5891-1215/ 5514-5369/ 5891-12157

E-mail: cicsul.sjde@gmail.com

Público atendido: moradores da zona sul.

Atividades desenvolvidas: CDHU, orientação social, Ministério Público, PROCOM, orientação jurídica por promotor de justiça, delegacia de polícia, posto da polícia militar, emissão e 2ª via de documentos (RG, CPTS, atestado de antecedentes criminais).

Atendimento: demanda espontânea e encaminhamento de outros serviços.

Horário: 8h às 17h, de segunda a sexta-feira.

Educação

SECRETARIA DA EDUCAÇÃO DO ESTADO DE SÃO PAULO

Endereço: Praça da República, 53 - Centro.

Telefone: 3218-2000

E-mail: infoeducacao@educacao.sp.gov.br

Público atendido: pais, alunos e responsáveis.

Atividades desenvolvidas: solicitação de certificados, questões relacionadas a matrículas.

Atendimento: demanda espontânea e encaminhamento via diretorias de ensino.

Horário: 7h às 19h, de segunda a sexta-feira.

SECRETARIA REGIONAL DA EDUCAÇÃO (SETOR DEMANDA)

Endereço: Avenida João Dias, 3763 - Santo Amaro.

Telefones: 3396-6250 / 3396-6287 / 3396-6288

E-mail: smececampolimpoadm@prefeitura.sp.gov.br

Atividades desenvolvidas: questões relacionadas a matrículas, Programa Leve Leite, transporte escolar, recursos humanos, supervisão escolar e escolas particulares.

Atendimento: demanda espontânea e encaminhamentos via rede.

Horário: agendamento prévio por telefone.

ETEC ABDIAS DO NASCIMENTO (PARAISÓPOLIS)

Endereço: Rua Dr. Jose Augusto de Souza e Silva, s/n.

Telefone: 3507-7491 / 3501-4994

E-mail: e.paraishopolis.adm@centropaulsouza.sp.gov.br

Público atendido: ensino médio regular, cursos profissionalizantes para todas as idades.

Atividades desenvolvidas: preparar o aluno para o mercado de trabalho.

Encaminhamento: vestibulinho semestral.

Horário: 8h às 12h e 14h às 17h.

CRECHE RENATA EUGENIA

Endereço: Rua Doutor José Pedro de Carvalho Lima, 333.

Telefone: 3501-4659

E-mail: ceirenataeugenia@gmail.com

Público atendido: crianças de 6 meses a 5 anos. **Atividades desenvolvidas:** recreação, pintura e berçário.

Encaminhamento: cadastro no sistema da prefeitura.

Horário: 7h às 17h.

CEU PARAISÓPOLIS

Endereço: Rua Doutor Jose Augusto Souza e Silva, s/n. Próximo à ETEC.

Telefone: 3501-5660 (gestão) / 3742-3081 (biblioteca) / 3742-7879 (cultura) / 3743-0194 (esporte)

E-mail: smeceuparaishopolis@prefeitura.sp.gov.br

Público atendido: alunos matriculados e comunidade em geral.

Atividades desenvolvidas: núcleos de educação, de esporte e de cultura.

Encaminhamento: cadastro no sistema da prefeitura.

Horário: 8h às 17h (gestão), de segunda a sexta-feira.

CEI CEU PARAISÓPOLIS

Endereço: Rua Doutor José Augusto Souza e Silva, s/nº.

Telefone: 3739-4357

E-mail: ceiceuparaishopolis@prefeitura.sp.gov.br

Público atendido: crianças de 6 meses a 4 anos (berçário I e II).

Atividades desenvolvidas: projetos pedagógicos de acordo com a faixa etária.

Encaminhamento: cadastro no sistema da prefeitura.

Horário: 8h às 17h (secretaria).

CEI PARAISÓPOLIS

Endereço: Rua Ernest Renan, 1054.

Telefone: 3744-8096

E-mail: ceiparaishopolis@gmail.com

Público atendido: crianças de 2 a 4 anos.

Atividades desenvolvidas: projetos anuais.

Encaminhamento: inscrições todas as quartas-feiras para a fila de espera.

Horário: 7h às 17h.

CEI CEDRINHO V

Endereço: Rua da Independência, 475.

Telefone: 3501-6149

E-mail: janetea@cedrodolibano.org.br

Público atendido: crianças de 6 meses a 4 anos.

Atividades desenvolvidas: projetos pedagógicos de acordo com a faixa etária.

Encaminhamento: cadastro no sistema da prefeitura.

Horário: 7h às 17h.

EMEI CEU PARAISÓPOLIS

Endereço: Rua José Augusto de Souza e Silva, s/n.

Telefone: 3501-5656

E-mail: emeiceuparaissopolis@prefeitura.sp.gov.br

Público atendido: crianças de 4 a 6 anos.

Encaminhamento: cadastro na fila de espera da prefeitura.

Horário: 8h às 17h.

EMEI ROBERTO BURLE MARX

Endereço: Rua Iraparará, 150.

Telefone: 3742-1007 / 3742-5673

E-mail: emeirbmarx@prefeitura.sp.gov.br

Público atendido: crianças de 4 a 5 anos.

Atividades desenvolvidas: leitura, escrita, recreação, música e outras atividades sempre direcionadas à aproximação com a escrita e a leitura.

Encaminhamento: cadastro na fila de espera da prefeitura.

Horário: 8h às 17h.

EMEF CEU PARAISÓPOLIS

Endereço: Rua Doutor José Augusto de Souza e Silva, s/n.

Telefone: 3507-3802

E-mail: emefceuparaissopolis@prefeitura.sp.gov.br

Público atendido: ensino fundamental I e II.

Encaminhamento: cadastro na fila de espera da prefeitura.

Horário: 9h às 12h e 14h às 16h.

EMEF CASARÃO

Endereço: Rua José Mariotto Ferreira, 101.

Telefone: 3507-1974 / 3749-9133

E-mail: emefcasarao@prefeitura.sp.gov.br

Público atendido: ensino fundamental I e EJA (noturno).

Encaminhamento: cadastro na fila de espera da prefeitura.

Horário: 7h às 9h e 13h40 às 15h.

EMEF PERIMETRAL

Endereço: Rua Dr. Jose Pedro de Carvalho Lima, 150.

Telefone: 3742-3573

E-mail: emefperimetral@prefeitura.sp.gov.br

Público atendido: ensino fundamental I e II.

Encaminhamento: cadastro na fila de espera da prefeitura.

Horário: 7h às 19h.

EMEF PAULO FREIRE

Endereço: Rua Melchior Giola, 296.

Telefone: 3501-4190 / 3501-4061

E-mail: emefpfreire@prefeitura.sp.gov.br

Público atendido: ensino fundamental I e II e EJA.

Encaminhamento: cadastro na fila de espera da prefeitura.

Horário: 9h às 12h, 13h às 15h e 19h às 21h.

EMEF DOM VERIMUNDO TOTH

Endereço: Rua Jose Pedro de Carvalho Lima, 100.

Telefone: 3742-9911/3742-7124

E-mail: emefveremundototh@prefeitura.sp.gov.br

Público atendido: ensino fundamental I e II e EJA

Encaminhamento: cadastro na fila de espera da Secretaria da Educação do Estado.

Horário: 9h às 11h e 14h às 17h.

ESCOLA ESTADUAL PROFESSOR HOMERO DOS SANTOS FORTES

Telefone: 3742-7789 / 3773-6391

Endereço: Rua Herbert Spencer, 113.

E-mail: homerofortes@yahoo.com.br

Público atendido: ensino fundamental I e EJA

Encaminhamento: cadastro na fila de espera da Secretaria da Educação do Estado.

Horário: 9h às 11h e 15h às 18h.

ESCOLA ESTADUAL ETELVINA DE GÓIS MARCUCCI

Endereço: Rua José Carlos de Toledo Piza, 10.

Telefone: 3773-5956

E-mail: livrelopes@yahoo.com.br

Público atendido: fundamental I e II, ensino médio.

Encaminhamento: cadastro na fila de espera da Secretaria da Educação do Estado.

Horário: 9h às 11h e 14h às 17h.

ESCOLA ESTADUAL MARIA ZILDA GAMBÁ NATEL

Endereço: Rua Jose Carlos de Toledo Pizza, S/N.

Telefone: 3501-7255 / 3501-6322

E-mail: e925469a@see.sp.gov.br

Público: ensino fundamental II e ensino médio.

Encaminhamento: cadastrar na fila de espera da secretaria da educação do Estado.

Horário: 9h às 12h (secretaria não funciona no período da tarde).

ESCOLA ESTADUAL GOVERNADOR MIGUEL ARRAES

Endereço: Rua Herbert Spencer s/n.

Telefone: 3739-4974

E-mail: pcpsandra@gmail.com

Público atendido: ensino fundamental I.

Encaminhamento: cadastro na fila de espera da Secretaria da Educação do Estado.

Horário: 7h às 16h30.

ASSOCIAÇÃO CRESCER SEMPRE

Endereço: Rua Pasquale Gualupi, 939.

Telefone: 3744-8573 / 3772-6532 / 3242-3249 / 3772-2182

E-mail: crescer.sempre@uol.com.br

Público atendido: crianças de 4 a 6 anos, ensino médio, cursos profissionalizantes.

Atividades desenvolvidas: educação infantil, ensino médio integral, cursos profissionalizantes nas diferentes áreas.

Encaminhamento: procurar a secretaria para ingresso nas filas de espera.

Horário: 7h às 20h

ASSOCIAÇÃO AMIGOS CASA DA AMIZADE

Endereço: Rua Nova Taubaté, s/n.

Telefone: não informado.

e-mail: monica.mation@promon.com.br

Público atendido: crianças e adolescentes de 6 a 17 anos e gestantes.

Atividades desenvolvidas: reforço escolar, oficinas socioeducativas, esporte e grupo de apoio às gestantes.

Encaminhamento: demanda espontânea e encaminhamentos da rede de serviços.

Horário: 8h às 12h (inscrições para o reforço escolar).

CCT - CENTRO COMUNITÁRIO DE TRABALHO

Endereço: Rua Itapanhaú, 170.

Telefone: 3742-0399 / 3744-9104 / 3742-1553

e-mail: cctparaisopolis@terra.com.br

Público atendido: crianças 0 a 6 anos (integral), CCA de 6 a 14 anos (manhã/tarde) e CJ de 15 a 17 anos (manhã/tarde).

Atividades desenvolvidas: recreação, preparo para escola, atividades complementares, artesanato, informática, entre outras.

Encaminhamento: entrevista com interessados às terças e quintas-feiras. São distribuídas 7 senhas.

Horário: 7h30 às 17h

CCA - CENTRO PARA CRIANÇA E ADOLESCENTE SÃO JOSÉ

Endereço: Rua Silveira Sampaio, 585.

Telefone: 2495-4139 / 3742-5138

e-mail: ccasaojose2010@hotmail.com

Público atendido: crianças e adolescentes de 6 a 14 anos.

Atividades desenvolvidas: atividades socioeducativas, informática, capoeira, artes, esportes, recreação, entre outras.

Encaminhamento: inscrições todos os dias para a fila de espera.

Horário: 7h30 às 16h30.

CCA DONA DIVA

Endereço: Rua Marie Nader Calfat, 171- Jd. Ampliação.

Telefone: 3501-5807

E-mail: ceidonadiva@csa.spg12.br

Público atendido: crianças e adolescentes de 0 a 15 anos.

Atividades desenvolvidas: arte, música, informática, judô, atividade de cidadania, entre outras.

Encaminhamento: inscrições todos os dias para a fila de espera.

Horário: 7h30 às 17h30.

CEI SER - CENTRO DE EDUCAÇÃO INFANTIL SANTA ESCOLÁSTICA

Endereço: Rua Itajubaquara, 140.

Telefone: 3739-4065 / 3743-9835

E-mail: r.neubauer@terra.com.br

Público atendido: crianças de 0 a 5 anos e crianças até 14 anos (noturno).

Obs.: somente crianças que as mães trabalham ou estudam.

Atividades desenvolvidas: recreação, atividades temáticas e aula de teatro.

Encaminhamento: inscrições na última sexta-feira do mês, a partir das 8h. São entregues 40 senhas para o agendamento da inscrição.

Horário: 8h às 18h (secretaria) e 18h às 23h30 (atendimento com a coordenadora).

INSTITUTO ESCOLA DO POVO

Endereço: Rua Herbert Spencer, 113, 2º andar. Ao lado do Santander.

Telefone: 3739-0353

E-mail: ilarosasenna@hotmail.com

Público atendido: jovens e adultos a partir de 15 anos que não sejam alfabetizados.

Atividades desenvolvidas: alfabetização absoluta.

Encaminhamento: procurar diretamente a secretaria do Instituto.

Horário: 18h às 22h.

ESCOLA ALEF - UNIDADE PARAISÓPOLIS

Endereço: Rua Herbert Spencer, 113.

Telefone: 3739-35 43/ 3742-04 45

E-mail: nanci.c@alef.org.br

Público atendido: jovens para o ensino médio

Atividades desenvolvidas: aulas de manhã e aulas complementares a tarde.

Encaminhamento: prova anual a partir do mês de novembro.

Horário: 7h às 17h30.

ESPAÇO ESPORTIVO E CULTURAL BOVESPA

Endereço: Rua Iratinga, 84.

Telefone: 3502-2954

E-mail: espacosportivocultural@yahoo.com.br

Público atendido: crianças e adolescentes de 6 a 15 anos.

Atividades desenvolvidas: futebol feminino e masculino, atletismo, iniciação esportiva, tênis, reforço escolar para crianças de 6 a 12 anos, mediação de leitura com foco em desenvolvimento e estímulo ao gosto pela leitura, artesanato para pais de alunos.

Encaminhamento: comparecer às terças e quintas-feiras com os documentos pessoais para realizar a inscrição.

Horário: 8h às 16h30. Oficinas: 7h30 às 17h.

PRÓ-SABER

Endereço: Rua Manoel Antonio Pinto, 974.

Telefone: 3739-3435

E-mail: secretaria@prosabersp.org.br

Público atendido: crianças e adolescentes de 7 à 17 anos.

Atividades desenvolvidas: atualmente, projeto com os alunos da escola Burle Marx.

Encaminhamento: parceria com as escolas de Paraisópolis. Casos sociais serão avaliados.

Horário: 8h às 17h.

ONG FLORESCER

Endereço: R- Manoel Antônio Pinto, 500.

Telefone: 3746-9848

E-mail: projflorescer@uol.com.br

Público atendido: crianças e adolescentes de 3 a 14 anos.

Atividades desenvolvidas: ballet, inglês, teatro e fotografia.

Encaminhamento: comparecer diretamente para saber os dias e horários das atividades.

Horário: 8h às 17h.

ATENDIMENTO AO MORADOR SUBPREFEITURA DO CAMPO LIMPO - PRAÇA DE ATENDIMENTO

Endereço: Nossa Senhora do Bom Conselho, 59 - Campo Limpo.

Telefone: 3397-0500 (PABX) / 3397-0649

Público atendido: moradores da região do Campo Limpo.

Atividades desenvolvidas: SAC (serviço de atendimento e cadastramento), emissão de Carteira Profissional, 2ª via de IPTU, 2ª via de Taxa do Lixo, isenção do IPTU, certidões (Capacidade Técnica, Demolição e Numeração), publicações no Diário Oficial, protocolo (recebe e distribui processos e documentos em geral), Junta Militar (emissão de Certificado de Reservista).

Encaminhamento: atendimento presencial ou agendamento via internet.

Horário: 8h às 17h, de segunda a sexta-feira.

UNIÃO DE MORADORES E DO COMÉRCIO DE PARAISÓPOLIS

Endereço: Rua Ernest Renan, 1366.

Telefone: 3501-2124 / 3501-3275

E-mail: contato@paraisopolis.org

Público atendido: moradores da comunidade de Paraisópolis e região.

Atividades desenvolvidas: programas, cursos e demais atividades de interesse da população.

Encaminhamento: inscrições na recepção para os programas, cursos e outros. Para outras demandas, procurar diretamente no horário de atendimento.

Horário: 9h às 17h, de segunda a sexta-feira.

RÁDIO NOVA PARAISÓPOLIS

Endereço: Rua Melchior Giola, 175.

Telefone: 3501-3039

e-mail: karinasampaio@paraisopolis.org /

fiamanascimento@paraisopolis.org

Público atendido: moradores da comunidade de Paraisópolis e região.

Atividades desenvolvidas: serviços para anunciantes, divulgação do comércio local e

dos programas que atendem a comunidade, transmissão de músicas.

Encaminhamento: livre demanda dentro dos horários de funcionamento.

Horário: 9h às 17h, de segunda a sexta-feira. A rádio funciona 24h, de domingo a domingo.

ATENDIMENTO SOCIAL-HABITACIONAL CANTEIRO DE OBRAS

Endereço: Av. Perimetral, s/n. Próximo ao AMA.

Telefones: 3501-1336 / 3501-5136 / 3739-0634

E-mail: equipesocialparaisopolis@cobrape.com.br

Público atendido: moradores área de risco ou em áreas de remoção devido obras de urbanização e infraestrutura e residentes dos conjuntos habitacionais.

Atividades desenvolvidas: atendimento a população cadastrada no plano de urbanização ou que necessite de orientações a respeito do processo de urbanização da comunidade.

Encaminhamento: no dia do atendimento são distribuídas 30 senhas às 9hs.

Horário: terças e quintas-feiras, das 10h às 12h (plantão social). Segundas e quartas-feiras, das 10h às 12h e das 14h às 16h (moradores das unidades habitacionais).

CENTRAL ÚNICA DAS FAVELAS - CUFA

Endereço: Rua Manoel Antônio Pinto, 382.

Telefone: 5513-9035 / 7735-2878 (Nextel)

E-mail: claudia@cufasp.org.br

Público atendido: moradores da comunidade de Paraisópolis.

Atividades desenvolvidas: atividades de cultura e esportes de acordo com a realidade de cada comunidade. Em Paraisópolis são oferecidos cursos (gratuitos) de empreendedorismo (Paraisópolis Empreendedora) em parceria com a FEA/USP e com a empresa Avante.

Encaminhamento: interessados podem procurar diretamente o serviço.

Horário: 9h às 18h, de segunda a sexta-feira.

COMPLEXO PARAISÓPOLIS

Mapa Social e Cultural - 2011

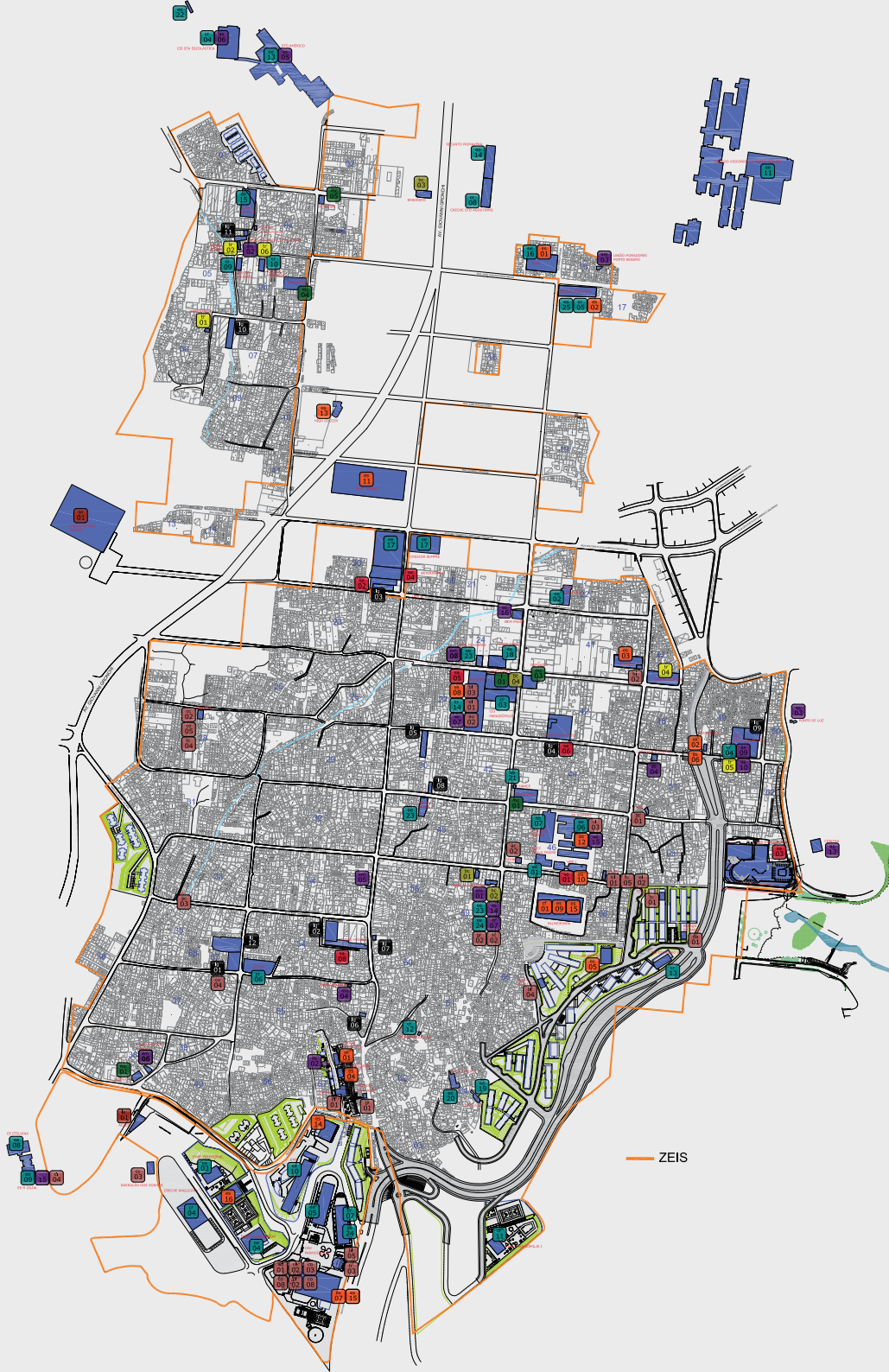

EDUCAÇÃO

- Escolas Municipais**
 - ee-01 - EMEF Paulo Freire (Ensino Fundamental, EJA)
 - ee-02 - EMEF Casarão (Ensino Fundamental I, EJA)
 - ee-03 - EMEF Perimetral (Ensino Fundamental, EJA)
 - ee-04 - EMEF D. Veremundo Tobo (Ensino Fundamental, EJA)
 - ee-05 - EMEF CEU Paraisópolis (Ensino Fundamental)
- Escolas Estaduais**
 - ee-06 - EE Professor Homero de Santos Forte (Ensino Fundamental I, EJA)
 - ee-07 - EE Governador Miguel Arraes (Ensino Fundamental I)
 - ee-08 - EE Etefvina de Góes Maruccci (Ensino Fundamental II e Meio)
 - ee-09 - EE Maria Zilda Gamba Dattel (Ensino Fundamental II e Meio)
 - ee-10 - ETEC Abdiás do Nascimento
- Outros equipamentos educacionais**
 - ee-11 - Colégio Visconde de Porto Seguro - Escola da Comunidade
 - ee-12 - Colégio Nossa Senhora do Morumbi
 - ee-13 - Colégio Santo Américo (Mosteiro São Geraldo de São Paulo)
 - ee-14 - Recanto Primavera (ASA - Associação Santo Agostinho)
 - ee-15 - Espaço Viver Melhor Jd. Colombo
 - ee-16 - PROF - Posto de Orientação Familiar
 - ee-17 - Associação Crescer Sempre
 - ee-18 - Espaço Nossa Casa (Centro de estudos psicopedagógicos Pró-Saber)
 - ee-19 - Paraisópolis Associação Comunitária (ONG do Fuzil)
 - ee-20 - Associação Amigos Casa da Amizade
 - ee-21 - Projeto Chance
 - ee-22 - Casa Azul Panônia (Mosteiro São Geraldo de São Paulo)
 - ee-23 - Instituto Escola do Povo (Programa de Alfabetização de Jovens e Adultos)
 - ee-24 - Cozinha Escola / Mílos de Maria (União de Moradores e do Comércio de Paraisópolis)
 - ee-25 - Orientação Profissional Coletivo CocaCola (Creche Arquinha)
- Educação infantil**
 - cr-01 - EMEI CEU Paraisópolis
 - cr-02 - EMEI Paraisópolis
 - cr-03 - CEI Paraisópolis
 - cr-04 - CEI Santa Escolástica (mantido pelo Mosteiro São Geraldo de São Paulo)
 - cr-05 - CEI Arquinha - Associação científica e educacional
 - cr-06 - CEISER - Centro Educacional Infantil Santo Estêvão (Mosteiro São Geraldo de São Paulo)
 - cr-07 - CEI - CEU Paraisópolis
 - cr-08 - Creche Santo Agostinho (ASA - Associação Santo Agostinho)
 - cr-09 - Creche Girassol
 - cr-10 - Creche Primavera
 - cr-11 - Creche Anglicana Renata Eugenia Rodrigues
 - cr-12 - Creche Anglicana Lina Rodriguez
 - cr-13 - Creche Cedrinha V
 - cr-14 - Educação infantil - Programa Einstein na Comunidade - Paraisópolis

ESPORTES

- Campos de futebol:**
 - cf-01 - Campo do Palmeirinha
- Equipamentos e projetos esportivos:**
 - es-01 - Grupo de apoio a criança e adolescente "Sai da Rua Moleque" (PROF)
 - es-02 - Grupo de apoio a criança e adolescente "Sai da Rua Moleque" (Creche Arquinha)
 - es-03 - BM & F Bovespa - Quadra de Nícleis Procipio
 - es-04 - Quadra de basquete - Grotinho
 - es-05 - Quadra de basquete - Praça Fazendinha
 - es-06 - ONG Skate Solidário
 - es-07 - BEC Bloco Esportivo e Cultural do CEU Paraisópolis
 - es-08 - Núcleo de Esportes - Programa Einstein na Comunidade - Paraisópolis
 - es-09 - Bandeirantes do Rugby (Campo do Palmeirinha)
 - es-10 - Agenda 21
 - es-11 - PlayTennis Morumbi (Tênis & Squash)
 - es-12 - ONG Filhos de Paraisópolis (futebol) (EE Homero dos Santos)
 - es-13 - High Soccer (futebol) (Giovanni Gronchi)
 - es-14 - Bloco esportivo ETEC
 - es-15 - Projeto Rugby para todos (CEU e Palmeirinha)
 - es-16 - Quadra coberta comunitária - Escadão escolas
- Pistas de skate:**
 - sk-01 - Pista de Skate - Grotinho
 - sk-02 - Pista de Skate - Centro Brejo

CULTURA

- Bibliotecas:**
 - bi-01 - Biblioteca BECEI
 - bi-02 - Estação do Conhecimento Norberto Bobbio (BM & F Bovespa)
 - bi-03 - Estação do Conhecimento Einstein
 - bi-04 - Sala de leitura - Condomínio C
 - bi-05 - Biblioteca CEU Paraisópolis
- Equipamentos culturais:**
 - cc-01 - Centro Cultural Jardim Colombo I
 - cc-02 - Centro Cultural Espaço Jovem (Pirâmide)
 - cc-03 - Sarradão dos Sonhos - Ponta de Cultura
 - cc-04 - ONG Vivendo com Arte (SAMOVIS Sociedade de Amigos do Morumbi e Vila Suzano)
 - cc-05 - ONG Instituto Entreatos de Promoção Humana (Pontinho de Cultura-Mini. Cultura 2008)
 - cc-06 - Associação "Arte Despertar" Instituto Mindiri Pedroso de Arte e Educação Social (Ass. Santo Agostinho)
- Equipamentos infantis**
 - ei-01 - Brinquedoteca - Programa Einstein na Comunidade - Paraisópolis
 - ei-02 - Brinquedoteca (Biblioteca BECEI)
- Telecentros:**
 - tc-01 - Telecentro - Condomínio B
 - tc-02 - Telecentro 1 - União dos Moradores e do Comércio de Paraisópolis
 - tc-03 - Telecentro (CEU) Aulas de informática
 - tc-04 - "Espaço Jovem" - Telecentro 2 - União dos Moradores e do Comércio de Paraisópolis (Pirâmide)
 - tc-05 - Telecentro (Biblioteca BECEI)
- Estúdios de Som:**
 - gr-01 - Estúdio de Gravação - Grotinho
- Rádio Comunitária (União de Moradores e do Comércio de Paraisópolis)**
- Estúdios de dança:**
 - da-01 - Espaço de Dança - Condomínio A
- Cinemas:**
 - ci-01 - Cinema CEU Paraisópolis
 - ci-02 - Cinema EE Homero dos Santos (Escola da Família)
 - ci-03 - Cinema EE M Zilda (Escola da Família)
- Auditórios:**
 - au-01 - Auditório CEU Paraisópolis
 - au-02 - Auditório Programa Einstein na Comunidade Paraisópolis

- Projetos musicais e de dança:**
 - co-01 - Coral Grupo Harmonia (Federação de dança do Estado de SP parceria com a União de Moradores e do Comércio de Paraisópolis) - Sol de Verão
 - co-02 - Ballet Paraisópolis - Auditório CEU Paraisópolis
 - co-03 - Orquestra Filarmônica de Paraisópolis - Auditório CEU Paraisópolis
 - co-04 - Coral "E a música venceu" - Maestro J. Carlos Martins - Igreja São José
 - co-05 - Aula de Bateria - União de Moradores e do Comércio de Paraisópolis (Pirâmide)
 - co-06 - Coral "Projeto Ponte" - Igreja São José
 - co-08 - Projeto vocacional CEU Paraisópolis (Teatro e Dança)
- Artistas da comunidade**
 - ac-01 - Casa de Estêvão da Conceição (o "Gaudi" de Paraisópolis)
 - ac-02 - Casa do Berleá
 - ac-03 - Casa do PET

SAÚDE

- sa-01 - UBS I
- sa-02 - UBS II
- sa-03 - UBS III/AMA/CAPS
- sa-04 - Clínica Veterinária
- sa-05 - Programa Einstein na Comunidade - Paraisópolis
- sa-06 - Instituto Missionário Nossa Senhora Monte Calvário
- sa-07 - Clínica Dental Sorrisdent - sa-08-Centro Médico Geraldo Pentecostado

INFRAESTRUTURA

- Lixo - Ix-01 - ACREP (Associação de Catadores Reciclando Esperança Paraisópolis)**
- Saneamento: sn-01 - Reservatório SABESP**

RELIGIÃO

- Igrejas grandes:**
 - ig-01 - Igreja Católica São José
 - ig-02 - Igreja Universal (3)
 - ig-03 - Igreja Testemunhas de Jeová
 - ig-04 - Instituto Missionário Nossa Senhora Monte Calvário
 - ig-05 - Igreja Congregação-06 - Parquia Nossa Senhora do Paraíso
 - ig-12 - Igreja Adventista
- Igrejas médias:**
 - ig-07 - Igreja Universal (2)
 - ig-08 - Igreja Adventista do 7º Dia
 - ig-09 - Igreja Universal (3)
 - ig-10 - Igreja Evangélica (Jd. Colombo)
 - ig-11 - Igreja Nossa Senhora Conceição do Jardim Colombo

COOPERATIVAS DE TRABALHO

- tr-01 - Cooperativa de Trabalho, Manutenção e Jardinagem
- tr-02 - Comitê Verbo Divino do Jardim Colombo
- tr-03 - Organização dos Pesquisadores sem Fronteiras (2)
- tr-04 - ONG Florescer
- tr-05 - Centro Comunitário de Trabalho (Mosteiro São Geraldo de São Paulo)
- tr-06 - Projeto Lavamos Nós (Braço social da empresa Lava e Leva) - União de Moradores Jardim Colombo
- tr-07 - Agência de Emprego Comunitário - União de Moradores e do Comércio de Paraisópolis

SOCIAL

- Assistência social:**
 - as-01 - CRAS - Centro de Referência Assistência Social - Condomínio E
 - as-02 - CRAS - Grotinho
 - as-03 - Grupo Assistencial Ponto de Luz
 - as-04 - Associação Beneficente de Amparo à Criança Lar Casa Humilde
 - as-05 - Casa Azul Central Santo Américo (Sede das Obras Sociais)
 - as-06 - Obra Social Mosteiro São Geraldo de São Paulo
 - as-07 - Programa Einstein na Comunidade - Paraisópolis
 - as-08 - Missão Batista Boas Novas (?)
 - as-09 - CCA Centro para Crianças e Adolescentes (Mosteiro de São Geraldo, conv. com a SMADS)
 - as-10 - CJ Centro Juvenil de Paraisópolis (Mosteiro de São Geraldo, conv. com a SMADS)
 - as-11 - PR Pavilhão Social
 - as-12 - PR Centro comunitário Escola de Música
 - as-13 - Caritas Diocesana de Campo Limpo
 - as-14 - Atendimento Jurídico - União de Moradores e do Comércio de Paraisópolis
 - as-15 - Programa Escola da Família - Gov São Paulo (EE Homero e EE M Zilda)
 - as-16 - Programa Estadual BOM PRATO (Secr. de Desenvolvimento Social)
- Associações compostas por moradores:**
 - am-01 - União de Moradores e do Comércio de Paraisópolis
 - am-02 - União de Moradores do Jardim Colombo
 - am-03 - União de Moradores da Comunidade Porto Seguro
 - am-04 - Associação Amigo do Povo do Paraisópolis
 - am-05 - Associação Comunitária Unidos do Paraisópolis e Comunidade da Paz
 - am-06 - Associação Mulheres de Paraisópolis

COMÉRCIO E SERVIÇOS de referência Paraisópolis

- Bancos:**
 - bc-01 - Banco Bradesco (agência)
 - bc-02 - Banco Paraisópolis (Banco do Brasil)
 - bc-03 - Banco Bradesco (agência)
 - bc-04 - Banco Bradesco (posto de atendimento interior Casas Bahia)
- Loja material de construção:**
 - mc-01 - Depósito de Promoção (1)
 - mc-02 - Depósito de Promoção (2)
 - mc-03 - Depósito de Promoção - Mítica (3)
- Loja móveis e utensílios domésticos:**
 - l-01 - Casas Bahia
- Jardim Colombo**
- Bancos:**
 - bc-03 - Banco Bradesco (agência- Av.Giovanni Gronchi)
- Lojas material de construção:**
 - mc-04 - Depósito de Promoção (Cabaço)
 - mc-05 - Depósito de Construções



PROGRAMA EINSTEIN NA COMUNIDADE
DE PARAISÓPOLIS – PECP

Coordenadora do CPAS:
Erika Kawamorita de Amorim

Coordenadora do AMPA:
Adriana Pasmanik Eisencraft

Facilitadora do Núcleo Serviço Social:
Eliana Pereira Silva

CRÉDITOS

Equipe de elaboração e atualização:

Roberta Maria Lopes dos Santos
Eliana Pereira Silva
Paulo Sérgio Serafim
Marisa de Azevedo Virgulino
Danielle Altoé
Gisely Barros de Lau

Projeto gráfico:
Paula Galasso

Ilustração da capa:
Arte sobre foto de Thomas Kodaky

Diagramação:
Paula Galasso e Rogério Trezza

FONTES DE REFERÊNCIAS

Caderno de recursos da Comunidade de Paraisópolis
e Adjacentes (PECP 2014);
Mapa das instituições (Programa de Urbanização 2008);
www.paraisopolis.org
www.prefeitura.sp.gov.br